Jenštejnský občasník

„Lidé to jsou, kdo tvoří obec, nikoli zdi.“ – Thúkydidés

červen 2018

Obnova křížku a oprava kapličky na návsi

Opravy se dočkají i další sakrální památky v obci

Křížek při cestě do Dřevčic byl nedílnou součástí Jenštejna a my pracujeme na jeho znovuobnovení. Starý a nevhodně umístěný sokl, který byl nárazem vozu posunut o několik metrů, jsme odstranili. Až bude hotový kříž nový, umístíme jej tak, aby nebyl tolik nebezpečný a při případném nárazu se lehce zlomil. Pomoc přislíbil také umělec, akademický malíř Predrag Djakovic, a tak nás snad čeká i pěkné překvapení a nikoliv jen prostý dřevěný kříž. Jakmile bude nový kříž hotov, rádi bychom, aby byl vysvěcen ve spolupráci s naší farností. Budeme vás o této malé slavnosti informovat.

A v obnově a opravách sakrálních památek budeme pokračovat i dál. Minulý rok se oprav dočkala kaplička v Dehtárech a letos v srpnu čekají rozsáhlejší opravy kapličku na návsi. Byl bych rád, aby nezůstalo pouze u opravy, ale abychom kapličku vhodně doplnili i o chybějící prvky a obnovili ji. Ve výklenku by například měl být obraz či socha s náboženským námětem, s nímž je zpravidla spojováno zasvěcení kaple.

Norbert Hlaváček

Slovo starosty

Dneska jen letem světem. Času je málo a práce neubývá, zvlášť s těmi mnohdy hloupými zákony, které se na nás valí ze všech stran.

Na dětských hřištích přibyly nové herní a workoutové prvky, veřejné plochy zase trochu prokoukly, rybník na Radonické už je konečně náš a můžeme jej začít revitalizovat. Trochu nám opravili Vinořskou (zřejmě poté, co jsem psal všem středočeským radním a paní hejtmance), opravili jsme hráz rybníka pod hradem, opravili a upravili zázemí obecního stánku na louce pod hradem, sportovcům přispěli na vylepšení zázemí sportoviště, instalovali další odpadkové koše a v Dehtárech i Jenštejně přibyly zásobníky na reflexní samolepky pro chodce, v Dehtárech radary a nová dopravní opatření. Děti do naší MŠ a Svazkové školy jsou přijaty a konečně se uskutečnila směna pozemků a můžeme zvětšit zahradu MŠ a zároveň dokončit chodník mezi Zlatnickou a Hradní. Zvládli jsme velmi náročný přechod na nová nařízení GDPR a s tím souvisí i nová platforma Mobilní rozhlas, o které se také něco dozvíte v samostatném článku. Taky jsem si užili několik obecních akcí, dechovku pro seniory, pálení čarodějnic, Ukliďme Česko atd..

A co nás čeká? Doufám, že především pěkné a zábavné léto! Program na to jenštejnské naleznete v tomto vydání. Na podzim už se snad dočkáme i stavebního povolení svazkové školy a následného výběrového řízení na zhotovitele stavby. Konečně už také máme povolenu instalaci radarů na Hradní a Radonické, je domluven termín na dobudování chodníku Hradní – Zlatnická, projekt přístavby MŠ čeká na stavební povolení a žádáme o dotace. Bude dokončeno zateplení OÚ, instalujeme nové, osvětlené informační vitríny, opravíme kapličku na návsi a křížek při cestě do Dřevčic, čeká nás modernizace veřejného osvětlení a snad i nové přechody a chodníky u zastávky na Radonické, které jste si tak přáli. Proč říkám snad? Projekt už má stavební povolení, prostředky na něj máme rezervovány, ale průměrná stavební firma v ČR má objednávky na 9 měsíců dopředu a průměrnou firmu já na to ani nechci. Přeji všem krásné léto!

Norbert Hlaváček

Komunální volby budou 5. a 6. října

Jakou účast měli současní zastupitelé na svých zasedáních?

Termín podzimních komunálních voleb vyhlásil prezident republiky na pátek a sobotu 5. a 6. října 2018. Na menší vesnice, jako je ta naše, mohou všichni obyvatelé osobně znát každého ze současných zastupitelů a rozhodovat se v příštích volbách podle toho, jak plní své předvolební sliby a zastupují zájmy „svých“ voličů tam, kde k tomu mají jasný mandát ze zákona – tedy na zasedáních zastupitelstva obce.

Kandidovat do zastupitelstva obce může každý občan starší 18 let s trvalým pobytem v obci. Ale je to i závazek, vynaložený čas a jisté úsilí, které odpovědný zastupitel věnuje účasti na zasedáních, aby reprezentoval zájmy těch, kteří jej volili.

Zasedání zastupitelstva naší obce proběhlo od voleb v roce 2014 už celkem 37. A zastupitelé mohli hlasovat a rozhodovat o 617 usneseních. Jejich docházku naleznete v tabulce. Videozáznamy ze zasedání zastupitelstva obce můžete sledovat zde: www.jenstejn.cz/obec/jednani-organu-obce/zastupitelstvo/videozaznamy-z-jednani/ a statistiku toho, jak vámi zvolení zástupci chtějí a ovlivňují dění v obci, naleznete zde: www.jenstejn.cz/obec/jednani-organu-obce/zastupitelstvo/ucast-na-jednanich/

Martin Šidlák

Jméno zastupitele	Název SNK	Zastupitelem od/do	Účast na zasedání v %
Jiří Hulík	Změna pro Jenštejn	11/2014–dosud	86,49 %
Roman Pokorný	Změna pro Jenštejn	11/2014–dosud	91,22 %
Norbert Hlaváček	Změna pro Jenštejn	11/2014–dosud	100 %
Petr Dovolil	Hodnota pro Jenštejn	11/2014–dosud	61,86 %
Gabriela Švancarová	Hodnota pro Jenštejn	11/2014–dosud	70,27 %
Jana Habartová	Hodnota pro Jenštejn	11/2014–dosud	59,49 %
Jana Ivanišová	Pro zodpovědnou budoucnost	11/2014–04/2016	94,44 %
Blanka Křížová	Pro zodpovědnou budoucnost	5/2016–dosud	97,30 %
Zuzana Dvořáková	Pro zodpovědnou budoucnost	11/2014–dosud	100 %
Marek Vacek	Pro Jenštejn a Dehtáry	11/2014–dosud	84,94 %

Rekonstrukce veřejného osvětlení

V rekonstrukcích a modernizacích veřejného osvětlení v celém Jenštejně i Dehtárech budeme pokračovat i v létě. Poté, co jsme zprovoznili kompletně nové veřejné osvětlení v Dehtárech s inteligentním řízením provozu, novou kabeláží i sloupy, budeme pokračovat v letních měsících výměnou hlavic VO v ulicích Hradní, Zlatnická, Cechovní a Kovářská. Ty jsou na hranici životnosti a neodpovídají světelně technickým normám, ale kabeláž a sloupy jsou v pořádku. Rádi bychom instalovali moderní energeticky méně náročnější osvětlení, s inteligentním řízením provozu, které svítí tak, jak má a také tam, kam má, tedy na ulice. Zvýšíme tím nejen bezpečnost chodců a provozu vozidel, ale kvalitní veřejné osvětlení také pomáhá eliminovat drobnou trestnou činnost. V rámci zadání pro nabídky budeme požadovat i budoucí možnost snadného přidání wifi vysílačů a kamerového systému, pokud by se tak obec rozhodla.

Situace a stav veřejného osvětlení v současné době odpovídá nárokům jen v Dehtárech. S postupnou obnovou veřejného osvětlení, věřím, nekončíme, protože nás čeká rozsáhlá rekonstrukce v částech Starého Jenštejna. Ta bude dosti nákladná, protože bude nutné vyměnit starou a nevyhovující kabeláž a na mnoha místech i korodované sloupy a další světelné body přidat tak, aby vše odpovídalo dnešním normám. Protože by dle vyjádření ČEZ měla v roce 2019 konečně proběhnout instalace rozvodů el. sítě do země, jsme domluveni, že si do výkopů připoložíme kabeláž veřejného osvětlení, abychom pak mohli kdykoliv, a za mě co nejdříve, začít řešit i zbytek Jenštejna. Připoložením kabeláže do výkopů ČEZ snížíme finanční náročnost rekonstrukce VO na některých místech (Vinořská, Na Stráni, Radonická) a také budeme minimalizovat nepohodlí, které vznikne při dopravních omezeních a výkopových pracích.

Norbert Hlaváček

Léto v Jenštejně

V létě nás čeká bohatý kulturní program, který snad zaujme všechny věkové skupiny. Někomu se budou líbit akce menšího typu, které s podporou obce organizuje pan kastelán na hradě, já osobně se hodně těším na festival revivalových kapel JenštejnFest nebo na vysloveně letní a pohodovou Summer Party a naopak se moc netěším na Jenštejnskou Pětku, protože jsem slíbil ženě, že letošní ročník nevynechám a zase poběžím.

Ale teď vážně. Jsem rád, že se najdou lidé, kteří chtějí a umí něco dělat pro druhé, kteří v obci jen „nepřespávají“, ale podílí se na kulturním životě, pomohou s organizací větších obecních akcí nebo třeba udělají něco pro malé děti. O dobrovolnících tady píši často, ale myslím, že poděkování těm, kteří bez nároku na honorář a na úkor svého vlastního volného času něco dělají pro druhé, není nikdy dost. Obec k tomu může vytvářet a myslím, že i vytváří podmínky a zázemí, poskytuje vybavení či přímo finanční prostředky a podporuje dobré nápady. Ale bez vás, dobrovolníků, by to nešlo. Děkujeme!

Norbert Hlaváček

Termín	Název akce	Organizace
10. června	Den otevřených dveří v hasičárně	SDH Jenštejn, JSDHO Jenštejn
16. června	Postav si svou věž (hrad)	Z. Šimerka
23. června	JenštejnFest	N. Hlaváček
23. června	Výhled na JenštejnFest z hradu	Z. Šimerka
30. června–2. září	Letní hra(d)ní na hradě	Z. Šimerka
14. července–1. září	Letní kino Jenštejn (5 x)	P. Gnan, N. Hlaváček
4. srpna	Summer Party	P. Cikaník
4. srpna	Výhled na Summer party z hradu	Z. Šimerka
srpen	Svěcení nového křížku	N. Hlaváček
08.9	Jenštejnská Pětka	R. Hlaváčková, N. Hlaváček
09.9	Loučení s prázdninami	Sportovci, Z. Šimerka
září	Taneční zábava (nejen) pro seniory	N. Hlaváček

OBECNÍ SLOUPEK

- Nejen zeleň okolo hlavních komunikací si zaslouží ošetření, a proto odborná firma provedla celkovou údržbu zeleně v ulici Ke Křížku. Zároveň jsme nechali zlikvidovat hromadu bio odpadu, která v této ulici vznikla. Prosíme, používejte na BIO odpad hnědé kontejnery, které si můžete zakoupit u nás na úřadě, nebo využívejte kontejnery, které umisťujeme 2 x ročně na jaře a na podzim.
- Během června budou nainstalovány nové odpadkové koše na psí exkrementy v ulicích Cechovní, Zlatnická a Na Stráni. Snad to bude dostatečná motivace pro majitele psích mazlíčků k úklidu, a tím i zlepšení čistoty v těchto lokalitách. Také bude nově osazený koš na obecní louce, který byl odcizen.
- Stejně jako v loňském roce, proběhlo i letos čištění komunikací v Jenštejně i v Dehtárech. Děkujeme tímto občanům, kteří přeparkovali svá vozidla a umožnili tak rychlý a hladký průběh čištění.
- Sběrná místa na tříděný odpad jsou v naší obci již na celkem šesti místech. Nově vzniklo separační stání v ulici Cechovní. Na úklid těchto separačních míst jsme objednali dvakrát týdně společnost AVE, uklízí v pondělí a ve čtvrtek. Děkujeme, že udržujete pořádek a neodkládáte odpad mimo separační nádoby.
- Sběrné nádoby na tříděný odpad u domu mají změnu ve svozovém dni. Papír se nově sváží poslední ÚTERÝ (nikoli pondělí) v měsíci, u plastu zůstává den stejný – tedy poslední čtvrtek v měsíci. Nádoby jsou stále k dispozici v kanceláři obce, od července za poloviční nájem 100 Kč/ nádobu (do konce roku).
- Zájemci o příspěvek na stravné pro seniory (65+) musejí v kanceláři obce, dle nového nařízení GDPR, sepsat žádost. Prosíme, dostavte se příležitostně do kanceláře obce.
- Volby do obecního zastupitelstva nás čekají na podzim, konkrétní datum bylo stanoveno na 5. a 6. října 2018.
- Narozené děti od 1. 9. 2017 do 31. 8. 2018 budeme vítat 11. listopadu. K tomuto tradičnímu ceremoniálu je potřeba se hlásit osobně v kanceláři obce vyplněním formuláře (nařízení GDPR). Na vaše děti i na vás se už teď velice těšíme.
- Nové přenosné branky na fotbal jsou instalovány na obecní louce. Věříme, že vydrží déle než ty minulé a děti budou k lezení a šplhání využívat vedlejší dětské hřiště.
- Již tradiční akce „Vstupenka do kina za samé jedničky“ odstartuje v pátek 29. 6. 2018. Školáci, kteří mají trvalý pobyt v Jenštejně a dostanou na vysvědčení samé jedničky, mohou přijít ukázat své vysvědčení k nám na úřad a dostanou odměnu.

Pavla Rachová, Jana Minxová

Nová pro občany bezplatná aplikace Mobilní rozhlas

Jak už asi víte, přistoupili jsme k modernizaci komunikace mezi úřadem a občany. Především kvůli novým nařízením zvaným GDPR bylo nutné přejít na nový systém zasílání zpráv občanům a původní SMS kanál již nemůžeme využívat.

Všichni občané se mohou BEZPLATNĚ zaregistrovat na jenstejn.mobilnirozhlas.cz, uvést své kontaktní informace, e-mailovou adresu a tel. číslo nebo mohou přinést vyplněný formulář, který byl roznášen do poštovních schránek či jej mohou vyplnit na místě na OÚ. Není to nic složitého a rádi vám pomůžeme.

Vlastníci chytrých telefonů si pak po registraci mohou přímo do svého telefonu stáhnout aplikaci pro iOS nebo Android.

Informace o dění v naší obci tedy může obdržet každý, kdo se zaregistruje výše uvedeným způsobem buď na internetové adrese nebo formulářem, který nám z důvodů nového zákona musí podepsat. Toto komplikaci jsme si bohužel nevymysleli my, ale musíme dostát platné legislativě, protože případné pokuty za porušení zákona mohou být drastické.

Těm, kteří budou mít staženu aplikaci do chytrého telefonu a zároveň dají souhlas dle požadavků GDPR, budeme zasílat zprávy o dění v obci přímo do aplikace.

Pokud nevlastníte chytrý telefon a nemůžete využívat aplikace, pak prosím při registraci uveďte vaši e-mailovou adresu (a souhlas dle požadavků GDPR) – všechny zprávy vám budeme posílat tam.

Pro ty, kteří nemají chytrý telefon a nevyužívají ani e-maily, stačí zadat telefonní číslo, souhlas dle požadavků GDPR nařízení a budeme vám zasílat SMS zprávy.

Rádi bychom však, aby informace pomocí SMS zpráv využívali opravdu jen ti, kteří nevlastní chytrý telefon či nepoužívají e-mail, protože za každou jednu SMS na jedno telefonní číslo obec platí a pokud bychom měli zasílat SMS info všem občanům, stálo by to opravdu hodně peněz a myslíme, že přišel čas využívat sofistikovanější informační kanály než jen psaní SMSek.

Užitečné funkce aplikace Mobilní rozhlas:

Chytrá nástěnka: Na hlavní stránce aplikace najdete všechny zprávy z úřadu. Aktuality, informace z úřední desky a fotografie z událostí, stejně jako rozcestník do dalších sekcí aplikace. Kromě novinek se také dozvíte, jaké je u nás zrovna počasí, kdo má svátek a najdete tam upozornění na zprávy, které vám budeme posílat.

Tísňové linky: V aplikaci můžete jednoduše najít seznam nejdůležitějších tísňových linek a zavolat záchrannou službu, hasiče či policii. Součástí této funkce je také možnost zobrazit vaši aktuální polohu a mapu okolí pro případ nenadálých událostí a nehod. Díky Tísňovým linkám budete mít pocit bezpečí, ať půjdete kamkoliv.

Informace o místě vašeho bydliště: V této sekci najdete demografické, geografické a historické údaje, stejně jako fotogalerii z kulturních či jiných aktivit, kontakty a otevírací dobu úřadů a tipy na nejzajímavější aktivity a výlety v okolí. U každého tipu na výlet navíc najdete jeho polohu, otevírací dobu a případně vstupné. Už si nebudete muset lámat hlavu s tím, kam vyrazit.

Norbert Hlaváček

Konečně vyřešeno

Ulička pro pěší mezi Cechovní a Hradní bude mít chodník

Části této uličky pro pěší dlouhá léta chyběl zpevněný povrch a často jste se na to ptali. V roce 2014 jsme dvakrát vyzvali předchozího vlastníka k dokončení dlažby, ale bohužel se tak nikdy nestalo. Přicházelo nám mnoho výzev z řad občanů, abychom dokončení povrchu zajistili. Nešlo však investovat obecní prostředky do soukromého majetku.

Nyní se situace změnila, dotčený pozemek se podařilo získat do majetku obec směnou, která byla rovněž připravována již od roku 2014. K její realizaci došlo k časové prodlevě především změnou vlastníka dotčených pozemků (konkrétně pozemku za Mateřskou školou) a také váznoucí zástavou, kterou se konečně začátkem tohoto roku podařilo vyřešit.

Pavlína Antošová

Kolaudace se blíží

Budova Obecního úřadu bude jako nová

Realizace projektu snižování energetické náročnosti veřejné budovy, který řeší zateplení fasády, zateplení podlahy půdy, zateplení ploché střechy a výměnu oken a vstupních dveří objektu Obecního úřadu Jenštejn, se blíží ke konci. Kolaudace proběhne v červenci, nejpozději v srpnu. Přesný termín, který stanoví stavební úřad, nebyl v době uzávěrky tohoto vydání občasníku znám.

Provádění prací se samozřejmě dotklo i vstupních dveří do objektu. Prach a hluk po více než tři měsíce byl nepříjemný jak pro zaměstnance, tak pro návštěvníky úřadu a klienty České pošty, ale jsem ráda, že jsme celou rekonstrukci zvládli s minimálními dopady na provozní dobu.

Děkujeme všem za projevenou trpělivost a občanům se tímto dodatečně omlouváme za ztížené podmínky.

Tento projekt je spolufinancován Evropskou unií – Fondem soudržnosti v rámci Operačního programu Životní prostředí.

Pavlína Antošová

EVROPSKÁ UNIE
Fond soudržnosti
Operační program Životní prostředí

Proč pracujeme na projektu přístavby MŠ?

Zákon stanoví povinnost přijímat děti už od dvou let

K některým aktivitám našich zákonodárců se snad nebudu ani vyjadřovat... Přestože si já osobně nemyslím, že dvouleté dítě patří do školky (a potvrzuje to i mnoho odborníků, ředitelů a učitelů MŠ), novela školského zákona, zákon č. 178/2016 Sb. mění pravidla přednostního přijímání dětí ke vzdělávání v mateřské škole (už od září 2017 se přednostní přijímání týká dětí starších čtyř let, od září 2018 dětí starších tří let).

S účinností od září 2020 se dokonce rozšiřuje vzdělávání v mateřské škole na děti ve věku od dvou do tří let (mateřské školy budou muset mít pro dvouleté děti ze spádové oblasti vytvořené dostatečné kapacity).

V současné době už tedy máme podanou žádost o stavební povolení k přístavbě jedné třídy naší mateřinky.

Přístavba MŠ je koncipována co nejšetrnějším a také nejvhodnějším způsobem, tak aby vhodně doplňovala současnou stavbu, splňovala všechny náročné hygienické a technické požadavky a dětem a paním učitelkám se líbila. Ty ostatně po celou dobu projektování spolupracovali s odborníky.

A přístavba je také koncipována tak, aby mohla případně fungovat nezávisle – třeba pokud se zase naši slavní zákonodárci někdy v budoucnu rozhodnou, že dvouleté děti opravdu do školky nepatří. Pak budeme přístavbu, pokud nebude dost dětí (což ovšem demografická studie nepotvrzuje), moci využívat jako malé komunitní centrum na kroužky, cvičení a volnočasové aktivity mládeže.

Vzhledem k tomu, že se zároveň konečně mohla uskutečnit směna pozemků mezi obcí a soukromým majitelem, dojde i ke zvětšení plochy pozemku školky.

S paní místostarostkou Zuzkou Dvořákovou jsme vyměřili pozemek, který v rámci směny získáme na rozšíření zadní zahrady školky, tak aby děti měly stále dost prostoru, i když se podaří přistavit jednu další třídu MŠ. Zároveň zpracováváme žádosti o dotace, aby nás to moc nestálo a věřím, že je reálné, příští rok jednu třídu s dotacemi přistavíme.

Norbert Hlaváček

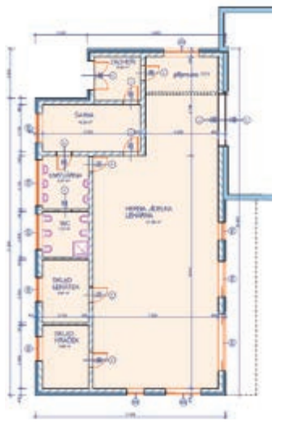

Rozšíření zázemí

Již nějakou dobu se našim sportovcům zázemí s občerstvením na hřišti z hlediska ne vždy příznivého počasí zdálo nedostatečné. Na hřišti pravidelně každé nedělní odpoledne probíhá nohejbalový trénink. Stánek s občerstvením je k dispozici jak samotným hráčům, tak návštěvníkům, kteří zavítají shlédnout nohejbal ať už cíleně či náhodně. Dnes se již neodmyslitelně počítá s funkčností stánku a jeho příslušenstvím pro plánované sportovní či kulturní akce na sezónu konané rok co rok. Letos v květnu začali sportovci budovat přístřešek a opláštění občerstvení, jeho skladu a skladu sportovního náčiní. Zejména Karel Malina a František Černý věnovali své volné soboty práci na této výstavbě. Finanční náklady na materiál poskytl Obecní úřad Jenštejn a pracovní sílu si sportovci ohodnotili vlastním pocitem z dobře vykonané práce.

Dnes je již dílo dokončeno a plně slouží svému účelu. Poroučet větru, dešti se věru nedá a tak na žíznivé a hladové sportovní příznivce už pršet nebude.

Martina Stibůrková

Volejbalový turnaj 2018

V sobotu 9. června pořádal Spolek sportovců volejbalový turnaj 2018. Již v páteční podvečer sportovci dělali přípravu v podobě stavění stanu, skládání sedacích setů, úklidu hygienického zázemí a přípravy občerstvení. Třebaže počasí vyzývalo spíše ke koupání, sešlo se celkem 8 týmů, z toho 2 z domácí líhně. Začátek byl v 9:30 a hrálo se na obou antukových kurtech.

Opět se dostavili předpokládaní favorité a opět nezklamali. Po odehrání všech družstev došlo k zařazení do dvou skupin na úspěšnější a méně úspěšné. Rozdíly však byly minimální. Pochopitelně jako vždy lepší skupina družstev hrála na kurtu č. 1 (blíže k občerstvení) a měla tak silnější diváckou účast. Tady to platí v principu stejně jako při mistrovství v hokeji či fotbale. Na druhou stranu jenom o něco méně slabší skupina družstev hrála na spodním kurtu č. 2. Tady se hrálo možná s menší razancí a měkčími údery, ale zato „na pohodu".

Oproti loňskému turnaji došlo ke změnám z hlediska oceňování na konci utkání. Tentokrát nebylo oceněno poslední družstvo cenou útěchy, ale pánové ze Spolku sportovců volili Miss volejbal 2018. Stala se jí hráčka týmu Torpédo Martina Nováková z Prahy, a jak se říká, že ke krásné ženě patří krásná květina, byla jí věnována kytice růží. Druhou zvláštní cenu dostal hráč týmu Jinonice Karel Klír, který mi ochotně a znalecky pomohl při sestavování družstev - dvojic do tabulky a zvolil tu nejlepší možnou kombinaci, aby tak celý turnaj měl hladký průběh.

V 18 hodin už hrála na nejlepší finálová družstva o první místo. Každý tým byl oceněn a nikdo tak neodešel s prázdnou. Závěrem dostali sportovci, co by organizátoři poděkování od zúčastněných hráčů a příslib účasti v příštím roce, což svědčí o povedené akci.

A tady jsou výsledky:

1. místo	Torpédo
2. místo	Jenštejn
3. místo	Jinonice
4. místo	Maják
5. místo	Rumm
6. místo	Vinoř
7. místo	Viktoria Jenštejn
8. místo	Hovorčovice

Martina Stibůrková

Jak probíhá oprava hradu

Oprava obvodového zdiva hradu probíhá již čtvrtým rokem, první rok se stavělo lešení, probíhaly průzkumy a po jejich vyhodnocení bylo započato s vlastní opravou

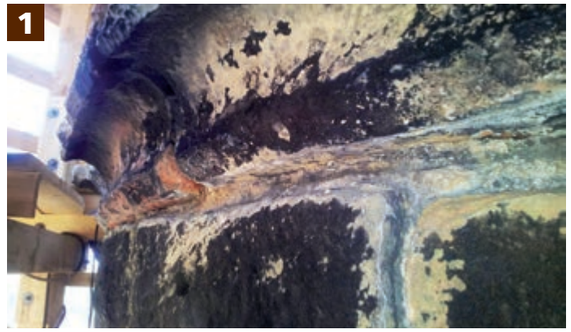

Obr. 1
Průzkumy přinesly poměrně zásadní informaci o helmici věže, o které se soudilo, že je původní – gotická. Po jejím geodetickém zaměření a podrobném zkoumání způsobu zdění se tato hypotéza nepotvrdila. Zdivo helmice je ve špatném stavu, jeho náročná oprava bude probíhat až na samý závěr. Korunní, profilačně velmi zachovalá římsa je původní, nadřímsové zdivo také, ale vlastní helmice bude zřejmě romantická, tedy mnohem mladší.

Obr. 2
Litografický průzkum prokázal, že pískovec, použitý na stavbu věže, je dvojího druhu. K jeho změně došlo během přestavby Jana z Jenštejna, horní část věže tvoří pískovec typu B a spodní pískovec typu A, zřejmě z místní lokality.

Práce probíhají od horní části věže směrem dolů. Po vysekání nesoudržných částí spár se dutiny důkladně čistí a postupně vyplňují zdící maltou s klínky a finálně spárují. Nové spáry se upravují dle požadavků památkové péče tak, aby co nejvíce odpovídaly současnému stavu ponechaných spár, tedy povětrností „patinované“ struktuře opravy z roku 1976.

Důležitá je také barevnost nových výplní spár ve vztahu k líci kvádrů a struktuře povrchu.

Při práci jsme objevili dva druhy použité historické malty, v současné době jsou vzorky v laboratoři k určení složení, případně stáří.

Obr. 3
Na věži je patrná poměrně rozsáhlá řada stavebních úprav, které je velmi obtížné datovat. Souvisí nesporně s opravami po obléhání věže, ale také s dobou, kdy věž sloužila jako útočiště chudiny a používala se pro bydlení. Po delších diskuzích bylo rozhodnuto, že většina mladších úprav, dokládajících fungování věže pro jiné účely bude zachována. (tvar okenních otvorů, zbytky komínu ve zdivu, cihelné zazdívky)

Obr.4
Během rekonstrukce v sedmdesátých letech se požívala řada epoxydových doplňků, které budou odstraněny a nahrazeny kamennými náhradami.

Při rekonstrukci obvodového zdiva věže bylo nalezeno rozsáhlé poškození zdiva srážkovou vodou, která protéká nejen korunou obvodové zdi včetně nadezdívek, ale i podlahou s nefunkčním chrličem a vnitřním lícem obvodové zdi. Ve spárách zdiva pod korunou za lícovými kameny jsou hluboké kaverny prakticky po celém obvodu věže hluboké od 60 cm do 150 cm. Tyto dutiny byly zjištěny v oblastech od koruny do hloubky cca 12 metrů, ve spodních podlažích jsou spáry vyplněné maltou v plném rozsahu. V horních partiích došlo ke kompletní degradaci vnitřních omítek a zejména u vřetenového schodiště byly nalezeny svislé trhliny probíhající v celé tloušťce obvodového zdiva. Domníváme se, že je dostatečně prokázán vliv srážkové vody na degradaci památky.

Proto jsme se rozhodli prověřit možnosti nápravy tohoto stavu. Jedná se o velmi složitý a komplikovaný úkol – zejména s ohledem na fakt, že památková péče velmi nerada souhlasí se změnou siluety zřízeniny – tedy v našem případě doplnění věže o střechu. Nebylo by to však poprvé, obdobná zásadní změna byla již zrealizována například na hradě Točník.

Záměrem a úkolem projektanta je nalézt takové varianty řešení, které povedou k zamezení dalšího poškozování věže hradu. Další dotaci zdiva vodou je nutno zamezit. Budou rozpracovány dvě varianty řešení s tím, že pouhé spárování koruny (dnešní stav) je pouze provizorním řešením na několik málo let. Po té by zhoršování stavu opět započalo. První z variant je překrytí koruny a vnitřního líce obvodové zdi olověným plechem se zaústěním do stávajícího ocelového chrliče s nebezpečím soustředění srážkové vody do jednoho místa. Další variantou je nové přestřešení věže s bedněným patrem a kuželovou střechou tradiční dřevěné konstrukce krovu bez okapů s přirozeným odtokem vody rovnoměrně po celém obvodu věže. Při této variantě by došlo k pouhé konzervaci stávajícího stavu koruny včetně nástaveb.

Vycházíme zejména z toho, že se nejedná o klasickou zřízeninu – důležité jsou interiéry věže, zohledňující její charakter, hodnotné gotické články, detaily a úpravy povrchů.

Po prověření výše zmíněných možností bude probíhat diskuse odborníků, památkářů i veřejnosti nad variantami, které přichází v úvahu. Na základě požadavku starosty obce jsme připraveni názory všech odborníků a dozorových orgánů prezentovat veřejně občanům.

Milan Dropka

Jenštejnská Pětka inSPORTline 2018

Další ročník startuje v sobotu 8. září od 12:00 (registrace od 11:00)

Letošní, v pořadí už pátý, ročník Jenštejnské Pětky se začal připravovat už na sklonku minulého roku. Organizační zajištění akce, hledání vhodného termínu tak, aby mohlo startovat co nejvíce běžců a zároveň zajištění celého doprovodného programu a sponzorů je opravdu časově náročné. Bohužel jsme nakonec museli termín posunout z důvodů kolize termínů s jinými závody v okolí.

Program letošní J5 osloví snad všechny věkové kategorie. Bude připraveno celkem pět tras běhů – mladší žáci, starší žáci, rodinný běh, běh se psy a hlavní běh na 5 km. Čeká nás zábava pro děti, ale nezapomínáme ani na dospělé. Exibice, bubeníci atd.. Tedy i ti, kteří přijdou jen jako doprovod účastníků některých běhů, nebo fandové, se budou mít čím v průběhu všech závodů bavit. Po vyhlášení vítězů ve všech kategoriích bude program Jenštenské Pětky ukončen, ale plynule naváže jiná obcí organizovaná společenská akce – hudební vystoupení kapely a volná zábava. Občerstvení a stavbu zázemí pro obě akce zajišťuje Sdružení sportovců Jenštejn.

Co má udělat člověk, který se chce aktivně zúčastnit? K dispozici jsou stránky www.jenstejnskapetka.cz, kde bude možné se registrovat k jednotlivým běhům. Kdo se registruje předem, má startovné zdarma, na místě bude stát 50 korun. Novinky a informace budeme průběžně sdělovat buď na zmíněné webové stránce nebo na fcb stránce Jenštejnská Pětka. Každá pomocná ruka je vítána, stále potřebujeme dobrovolníky na zajištění průběhu závodu či na registrační stánek! Stačí se ozvat před fcb nebo naše webové stránky.

Zároveň bych ráda našla někoho, kdo se pokračování této sportovní akce s vybudovanou tradicí ujme, coby hlavní organizátor. Já sama jsem se podílela už na prvním ročníku, který organizovala Zdenka Fryková a čtyři další ročníky už organizuji sama.

Bohužel děti už jsou větší, dcera chodí do školy a já jsem nastoupila do zaměstnání a opravdu nemám tolik času. Je to několik desítek hodiny práce, ideálně pro sportovně založenou maminku na mateřské a ráda jí s tím pomůžu.

Renata Hlaváčková

Volnočasové aktivity mládeže a potřeba komunitního centra

Otevíráme diskusi nad budoucností zázemí pro kroužky, kluby či cvičení

Děti nám rostou a i když malých předškolních dětí neubývá a podle naší demografické studie ještě dlouho ubývat nebude, jiné děti už odrostly a my bychom se měli začít orientovat na možnosti, jak jim zprostředkovat mimoškolní aktivity přímo u nás v Jenštejně. Počítáme s tím, že v příštím roce zvelebíme hřiště V Katovičkách a z jednoho antukového vznikne multifunkční hřiště s umělým povrchem a malým zázemím sociálních zařízení, kde se budou děti i dospělí moci věnovat různým sportům, ale chceme podporovat i rozmanitější aktivity.

Rád bych proto otevřel diskusi nad vybudováním komunitního centra, které by sloužilo nejen jim, ale i dospělým, umožnilo důstojné a funkční zázemí pro kroužky, kluby, cvičení nebo třeba kulturní akce obce, které je vhodné dělat pod střechou. Věřím, že bychom našli prostředky k jeho provozu, případnému zaplacení vedoucích různých kroužků a dalších aktivit, které dnes provozovat nemůžeme, protože nemáme vhodné prostory.

Možná by se v něm našlo místo i pro ordinaci lékaře či malý obchůdek, ale nepředbíhejme. Určitě bych byl rád, kdyby diskusi o vašich potřebách předcházela nějaké forma veřejné ankety, abychom všichni znali názory a potřeby. Projektovou dokumentaci bych chtěl řešit už na podzim tohoto roku tak, abychom v roce 2019 mohli využít všech dotačních možností, které se dnes již otevírají.

Norbert Hlaváček

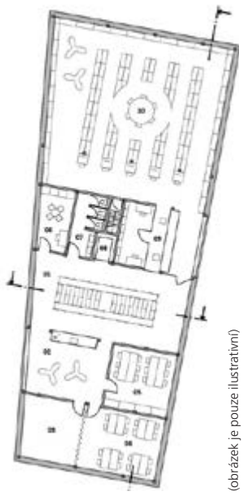

(obrázek je pouze ilustrativní)

Jak se vládne v Jenštejně?

Aneb co Jenštejn a jejich občany bolí a ještě bolet bude

Na počátku tohoto roku došlo k revitalizaci, výměně a dosazení stromořadí podél silnice spojující Radonice s Jenštejnem. V září 2017 na tuto akci zastupitelstvo schválilo částku 420 tis. Kč z rozpočtu obce. Byli jsme proti. Také jako u jiných podobných akcí, včetně rozsáhlé výsadby různých na závlahu náročných květin a keřů v Jenštejně, které se nyní v parných dnech musí nákladně z rozpočtu obce téměř každý den zalévat, chyběla před tímto rozhodováním v zastupitelstvu debata o tom, jak tuto zásadní revitalizaci provést, a jaké různé možnosti prostor podél silnice do Radonice nabízí. Jak ukazuje například nový chodník mezi Svémyslicemi a Zelenčí, souběžná pěší cesta s dopravní komunikací obdobného typu vyžaduje přibližně jen 1–1,5 m široký pás. Tento je v případě cesty do Radonic ve vlastnictví Jenštejna. Potenciálně byste se tak mohli vy a vaše děti, pokud by o to zastupitelé v Jenštejně stáli, dostat pohodlně do Radonic: do radonické školy, na tenisové kurty, fotbalové hřiště, do sportování haly, k Radonické besedě, na nákup atd. Až pojedete do nebo z Radonic a uvidíte při krajnici nebezpečně se pohybující chodce, tak si na tuto „ztracenou příležitost“ vzpomeňte. Většinoví zastupitelé v Jenštejně se rozhodli pro stromořadí.

Zelenečský příklad ukazuje, že když většinoví zastupitelé chtějí, tak to jde. Bohužel většinoví jenštejnští zastupitelé toto nechtějí. Oproti tomu ale chtějí dále rozšiřovat bytovou zástavbu v Jenštejně, viz například návrh na zvýšení zástavby ze 147 domů na 450 v Novém Jenštejně dle Územní studie Nový Jenštejn z dubna 2016 i probíhající změna územního plánu, která má uvolnit k výstavbě další rozvojové území v Dehtárech, jakož i další ukončené či probíhající územní studie, kde „se zapomíná“ na tomu odpovídající plochy občanského vybavení. Tyto procesy a návrhy jdou samozřejmě v neprospěch nás a našich sousedů, tj. vás, kdy se místo civilizovaného přístupu k veřejnému prostoru, kde se dá slušně žít, včetně volnočasových ploch, ploch pro školy a školky, dává nepřiměřený prostor pro bytovou zástavbu bez řešení navazujících dopravních vztahů, které musí být v civilizovaném světě realizovány paralelně, případně před tím, než se bytová zástavba realizuje; např. slibovaná etapizace (podmíněnost bytové výstavby dřívější realizací jiných opatření, např. školy, školky, kvalitní průjezdné komunikace atd.) v Územní studii Nový Jenštejn nebyla stanovena, i když byla předem slibována přímo v zadání této studie.

Největší problém nyní spatřujeme v usnesení zastupitelstva s vydáváním souhlasu obce k napojení nových domů budovaných na naši kanalizaci v nové „zástavbě nad Hradní“ (30 domů) schváleném na zastupitelstvu dne 29. 11. 2016, a to ačkoliv na ně Jenštejn nemá na ČOV dle vyjádření provozovatele VaK Zápy z 22. března 2016 už další kapacitu (konkrétně chybí kapacita pro 25 domů). Domy se však „nad Hradní“ staví, ale problém

není vyřešen: ČOV se nerozšiřuje a ani nemáme informace ze zastupitelstva, že by se projekt měl v dohledné době realizovat. Dle vyjádření developera v posledním čísle Jenštejnského občasníku je stav následující: „Připojení Etapy A bude aktuální po novém roce a pevně doufáme, že se do té doby podaří najít cestu, jak předpokládané zkapacitnění ČOV realizovat včetně nalezení potřebného financování.“ K tomu je třeba dodat, že se obec v plánovací smlouvě zavázala hledat dotaci na rozšíření ČOV v Jenštejně za situace, kdy nová kapacita 1800 ekvivalentních obyvatel z celkových dodatečných 2000 ekvivalentních obyvatel má připadnout developerovi (viz text plánovací smlouvy). Opravdu si někdo z vedení obce myslí, že veřejné peníze po kauze Ptačí hnízdo budou veřejné instituce spravující příslušné dotační zdroje (stát, kraj atd.) v „zástavbě nad Hradní“, který však bude mít problém zkolaudovat? Proč se obec do těchto vztahů vůbec „zamotala“? Co jí to přináší … a ještě přinese? Uvědomují si zastupitelé lidskou rovinu tohoto problému? Doporučujeme se podívat na videozáznam z 23. zasedání zastupitelstva z 29. 11. 2016. Každý si může na základě jeho shlédnutí udělat obrázek, jak se i přes návrhy občanů na vyjasnění vztahů mezi obcí a developerem v rámci textu plánovací smlouvy „zavřely oči a uši“ a vše se odhlasovalo.

Průběh debaty o obnově a revitalizací stromořadí do Radonic i o plánovacích smlouvách s developery byl stejný, jak je v tomto volebním období zvykem: vládnoucí koalice si určí, kdy se bude konat zasedání zastupitelstva, zastupitelům se pošlou podklady a co si interně koalice dohodne, to si také na zasedání odhlasují. Příspěvky k jednacím bodům se zkrátí dle nového jednacího řádu na minimum: a) nikdo nemůže mluvit v téže věci vícekrát než dvakrát, b) doba diskusního vystoupení se omezuje u předkladatele na maximálně 10 minut a ostatních zastupitelů na 3 minuty, c) technické poznámky se zkracují na dobu 2 minut“. Z jednacího řádu se vyškrtnou povinnosti týkající se určení dopadu rozhodnutí na rozpočet obce atd. Zkrátka většinoví zastupitelé se rozhodli, že o takové informace nestojí. Usnesení jsou dohodnuta mezi zastupiteli koalice předem a zasedání zastupitelstva je jen „nutným zlem“, který se musí přetrpět. Hlasovací disciplína koalice je v tomto volebním období opravdu příkladná. Bohužel se obec touto „hlasovací mašinou“ – kdy někteří zastupitelé, kterých si lidsky vážíme, „zavřeli oči a uši“ a hlasují pro usnesení, které není v zájmu jejich občanů – dostává a ještě do budoucna dostane do potíží, ze kterých my osobně nevidíme cesty ven.

Nakonec také pozitivní zprávy. Tentokrát pro obyvatele Radonic a také pár jenštejnských, kteří se loni dostali do ZŠ Radonice. Ačkoliv Radonice zahájily přípravu stavby své ZŠ o rok později než Jenštejn, Radonice budou mít 1. září 2018 novou budovu základní školy s prvním stupněm. Gratulujeme! Do radonické školy budou na místo jenštejnských chodit děti ze Záp. A jak je to v této souvislosti výstavbou svazkové školy v Přezleticích? Kdy bude? Kolik bytové výstavby v Přezleticích se výstavbou svazkové školy uvolní (1000+ bytů?)? Je už vůbec územní rozhodnutí na stavbu svazkové školy? Kolik se do ní dostane výhledově jenštejnských dětí? Kdy skončí současné provizorium a jak má obec zajištěny prostory pro svazkovou školu a další prvňáčky na další dva školní roky? A kolik za tuto „adventuru“ při cca 37% podílu na spolufinancování obec, tj. my všichni, zaplatíme?

Kdo je vítězem a kdo je poraženým. Pokud se chcete o kauze Jenštejn dočíst více, doporučujeme si přečíst studii Arniky na https://zmenyprahy.cz/novinky/stredni-cechy-misto-pro-zivot-nebo-jen-pro-bydleni. Nám vychází, že vítězové jsou developeři v Jenštejně a v Přezleticích. Smutné, hodně smutné!

Petr Dovolil, Jana Habartová, Gabriela Švancarová, zastupitelé

Hasiči Jenštejn – jaro 2018

S příchodem jara začala hasičům další soutěžní sezóna

Hasiči Jenštejn na soutěži Letňanský Železňák 2018 (duben 2018)

Na začátku dubna se jednotka sboru dobrovolných hasičů opět zúčastnila velké soutěže v hasičských dovednostech Letňanský železňák. Účastníky prověřilo celkem osm disciplín, které vycházely z reálných činností při zásahu. Během celého dne jsme tedy absolvovali výstup do 14. patra, simulaci záchrany hasiče v dýchací technice, pomoc při dopravní nehodě s mnoha zraněnými, práci ve výšce se sebezáchranou slaňováním, požár budovy, záchranu osoby z vodní hladiny, práci s motorovou pilou a štafetu TFA. Musím přiznat, že konečné umístění mohlo být lepší, ale v konkurenci jednotek z vyšších kategorií se jednalo o neocenitelnou zkušenost, která se z mého pohledu cení víc než body a vteřiny.

Jen týden po soutěži v Letňanech jsme se zúčastnili pravidelného školení velitelů družstev v hasičské stanici HZS Středočeského kraje ve Staré Boleslavi. Během jara jsme pak asistovali při likvidaci požáru vozidla v areálu Sico nebo odstranili vyvrácený strom na Vinořské a odstranili dva nebezpečné stromy v Dřevčické. Poslední květnovou neděli dopoledne jsme spolu s profesionální jednotkou ze Staré Boleslavi vyjížděli k nahlášenému požáru v prostoru lesa „nad skálou“ poblíž parku Amerika. Musím přiznat, že vystupovat z auta ve známém a naprosto suchém lese a první, co ucítit, je kouř, není vůbec příjemný pocit. Naštěstí se nakonec nejednalo o nic vážného. Velkou zásluhu na tom má oznamovatel události, který včasným nálezem špatně uhašeného ohniště a jeho částečným uhašením zabránil rozšíření ohně. V suchém letním období je hranice mezi „banalitou“ a nebezpečným lesním požárem opravdu malá, a o to víc mě pak mrzí, když se tím „táborákem“ následně chlubí jeden z žáků jedné z okolních základních škol.

Na začátku června se jednotka na pražském Palackého mostě zúčastnila provedení hasičské fontány ke stému výročí založení Československa. Akce se zúčastnilo více než 1000 hasičů z asi 200 jednotek z celé republiky. Kromě vlastní účasti na akci opravdu mimořádného rozsahu jsme tak mohli získat zkušenosti se zajímavou technikou HZS pro dálkovou dopravu vody, vidět, co všechno je třeba řešit v rámci organizace a v neposlední řadě to byla dobrá příležitost poznat a mluvit s kolegy z různých jednotek mnoha obcí celé ČR.

Začátek června rovněž patřil dvěma akcím pro občany Jenštejna a okolí. Na Den dětí jsme navštívili naší svazkovou školu v Brandýse nad Labem a mateřskou školu v Jenštejně. Při obou návštěvách bylo velmi milé vidět dětskou zvědavost, nadšení a bezprostřednost. Určitě jsme tam nebyli naposledy. 10. června se pak konal v prostorách naší hasičské zbrojnice den otevřených dveří.

Se začátkem jara se rovněž rozběhly soutěže v hasičském sportu, kterých se pravidelně účastí družstva našeho SDH. Družstva dětí, starších žáků nebo žen tak postupně startovali své požární útoky v Čelákovicích, Sudově Hlavně, Staré Boleslavi a Brandýse nad Labem. Velkou gratulaci si zaslouží zejména vítězství družstva žen ve Staré Boleslavi, které jim otevřelo cestu z okrskové na okresní úroveň.

Jiří Hulík, zastupitel, JSDH Jenštejn

Od jara se ve školce stále něco dělo

Jaro nám začalo krásným představením „Evelínko, pojďme spolu za kulturou“, při kterém jsme si zopakovali základní pravidla, jak se máme chovat v divadle nebo na koncertě. Protože se předškolákům blížil zápis, jeli jsme se podívat do Svazkové školy, aby viděli, jak to ve škole vypadá. Kdo je připraven, není překvapen.

Velikonoce jsme oslavili návštěvou zámku v Mníšku pod Brdy. Při prohlídce velikonoční výzdoby jsme si připomněli i velikonoční zvyky a na závěr jsme hledali v zahradě zámku velikonoční poklad od velikonočního zajíčka. V dubnu jsme na školní zahradě zasadili do našich záhonků první semínka různých druhů zeleniny. Budeme se o ně starat jako správní zahradníci celou dobu, než nám z nich vyroste zelenina.

Také za námi do školky přijelo s pohádkou a programem o hvězdách pražské Planetárium. A protože k jaru patří mláďátka, šli jsme se podívat do Radonic do ZOO koutku na zvířátka. V květnu jsme s představením „Oskárek na cestách“ procestovali celý svět. Při „Jarních slavnostech“ pro rodiče a přátele vystoupily děti s básničkami, písničkami a tanečky, které se učily v průběhu roku. Na závěr slavností jsme se rozloučili s předškoláky.

V červnu za námi do školky přijeli jenštejnští hasiči, kterým bychom chtěli poděkovat za poutavé povídání o práci hasičů. Děti si mohly prohlédnout i hasičské auto. Mezinárodní den dětí jsme oslavili na školní zahradě tancem, soutěžemi i divadelní pohádkou. Na závěr školního roku jsme s dětmi jeli na celodenní výlet na zámek Sloupno, kde jsme se setkali s piráty, pirátskými rekvizitami, plnili jsme různé pirátské úkoly a získali i odměny. A protože se léto blíží, přejeme všem dětem a rodičům krásné prázdniny.

Petra Holíková, MŠ Jenštejn

Zpráva z akce Ukliďme Česko

Dne 7. dubna 2018 se uskutečnil 4. ročník akce Ukliďme Jenštejn. Akce odstartovala v 9:00 na návsi, kde se rozdávaly rukavice a pytle. Následoval odjezd úklidové party na valníku traktoru. Řidič na slovo vzatý, Marek Vacek, nás vyvezl za humna. Nejvíce nám dal zabrat úklid Dehtárské a Zápské silnice. Celkové množství odpadu zaplnilo téměř celý kontejner. Zúčastnilo se cca 60 brigádníků, z toho polovinou byly děti. Sbor dobrovolných hasičů Jenštejn zajistil občerstvení po celou dobu konání akce.

Obec Jenštejn děkuje všem dobrovolníkům

Zuzana Dvořáková

Kam za kulturou

Přehled kulturních akcí v našem regionu

Výčet akcí, termíny a kontakty jsou převzaty od dotázaných obcí, pořadatelů a webových stránek. Máte-li vy sami jakýkoliv tip na další místa či akce, o kterých bychom měli příště informovat, obraťte se přímo na naši redakci.

Jenštejn
Aktuální program, detaily a rozpisy naleznete na: *www.jenstejn.cz*
23. 6. (16:30) – Jenštejn Fest
8. 9. – Jenštejnská pětka Insportline

Kulturní centrum Radonice
www.kcradonice.cz
30. 6. (20:00) – Vítání prázdnin – Tradiční taneční zábava s kapelou (Rodinný park Amerika)
26. 8. (20:00) – Můžu k tobě? Divadlo Artur (Rodinný park Amerika)
16. 9. (14–17) – Radonické posvícení (Obecní dům Radonice)

Radonická Beseda
16. 6. (20:00) – Brandýsek Basement Band

Radonice – ZOOPark
1. 4. – 31. 10. Můžete ZOOPark navštívit v čase 8:30–17:00.
www.zoopark-radonice.cz

Obec Dřevčice
www.drevcice.cz
23. 6. (9:00) – Turnaj fotbalový o pohár starostky
29. 6. – Konec školního roku - Afrika
8. 9. (13:00) – Běh Choboty

Vinoř – Hoffmanův dvůr
www.hoffmanuv-dvur.cz
24. 6. (19:30) – Dvě aktovky (divadlo)
16. 8. (20:30) – Vinoř se Fest

Kbely
www.praha19.cz
22. 6. (16:00) – Svatojánský večer (LD Kbely)
16. 6. (14–17) – Rozloučení se školním rokem (LD Kbely)
1. 9. – Pohádkový park (CP Kbely)

Horní Počernice – Chvalský zámek
www.chvalskyzamek.cz
14. 4. – 24. 6. – Interaktivní výstava „Emoce“ pro děti i dospělé
30. 6. – 26. 8. – Zámek, nůžky, papír! – interaktivní výstava
22. 7. – Pohádková neděle na zámku s princeznou Koloběžkou
12. 8. – Pohádková neděle na zámku s Popelkou
25. 8. – Hradozámecká noc: prohlídky se zámeckou komornou a divadelní představení na nádvoří
31. 8. a 2. 9. – Retroprojekce filmů z filmového pásu – letní kino na zámeckém nádvoří
1. 9. – 25. 11. – Interaktivní výstava Pat a Mat
3. 9. – První školní den na zámku s Patem a Matem
15. 9. – Tajemná noc - stezka zámkem s pohádkovými bytostmi
16. 9. – Svatoludmilská pouť na Chvalské tvrzi
16. 9. – Tomáš Kočko & ORCHESTR – koncert na zámeckém nádvoří

Divadlo Horní Počernice
Aktuální program naleznete na: *www.divadlopocernice.cz*
19. 6. (19:30) – Znovu a líp
21. 6. (21:00) – Návštěva staré dámy (Divadlo v přírodě)
22. 6. (21:00) – Návštěva staré dámy (Divadlo v přírodě)
23. 6. (21:00) – Návštěva staré dámy (Divadlo v přírodě)
24. 6. (21:00) – Návštěva staré dámy (Divadlo v přírodě)
25. 6. (18:00) – Párty se saxofonovými party

Zámecký areál Ctěnice
www.muzeumprahy.cz
15. 4. – 2. 9. – Trnkova Zahrada II.
23. 6. (10–16) – Den s Jiřím Trnkou (animační dílna)
2. 9. (10–17) – Dožínky
2. 9. (10–17) – Ctěnické drátování
11. 9. (14:00) – Literární kavárna (Zdenka Procházková a Petr Janeček)
15. 9. (10–17) – Jablkobraní
Nádraží Praha Těšnov – provoz obnoven (stálá expozice od 9. 4. 2017)
Řemesla v pořádku (stálá expozice)
Kámen v pravěku (stálá expozice)
Zámek Ctěnice / Dějiny, stavební vývoj a obnova (stálá expozice)

Dějiny obce Vinoře / Od pravěku do 20. století (stálá expozice)

Klánovice – KC Nová Beseda
www.kcnovabeseda.cz
20. 6. (19:30) – Ivo Jahelka a Miroslav Paleček (koncert)
25. 6. (20:00) – Dámský klub (kino)
26. 6. (19:00) – Poklábosení v angličtině
29. 6. (15:00) – Hurá na prázdniny
5. 7. (10:00) – Intuice (přednáška)
6. 7. (10:00) – Kubyho metoda v praxi s Janou Byrylov (přednáška)
7. 7. (10:00) – Kubyho metoda v praxi s Janou Byrylov (přednáška)
8. 7. (10:00) – Kubyho metoda v praxi s Janou Byrylov (přednáška)
20. 9. (19:30) – Smluvní vztahy (divadlo)

Brandýs nad Labem
www.brandysko.cz
7. 6. – 16. 9. (10–18) – Plechové hračky (muzeum Brandýs – vernisáž 7. 6. v 17 hodin)
16. 6. (9:00) – Historický cyklovýlet (zámek Brandýs)
16. 6. (10:00) – Den otevřených dveří na kynologickém cvičišti (ZKO Brandýs)
16. 6. (11:00) – Dračí lodě (loděnice KV Kondor Brandýs)
16. 6. (13:00) – Terasa BLUES festival 2018 (Restaurace Terasa, Neratovice)
17. 6. (17:00) – Czech Brass Festival (Synagoga Brandýs)
21. 6. (19:00) – Na kus řeči s Helenou Vondráčkovou (zámek Brandýs)
22. 6. (17:00) – Dubaj 2008–2018 (Kočárovna)
23. 6. (7:30) – Houštecký cyklomaraton 2018
21. 6. – 2. 9. (10–18) – Vystřihovánky panenek (muzeum Brandýs – vernisáž 21. 6. v 17 hodin)
18. 7. (19:30) – Zámecké nokturno (zámek Brandýs)
28. 7. – American Cars and Bikes Howling 2018 (Probošťská jezera)
17. 8. (19:30) – Ondřej Havelka a jeho Melody makers (zámek Brandýs)
31. 8. (19:00) – Eva Urbanová a moravské klavírní trio (zámek Brandýs)
31. 8. (19:00) – Koncert Heleny Vondráčkové (amfiteátr Houštka)

Brandýský Matýsek
www.brandyskymatysek.cz
PROVOZ O PRÁZDNINÁCH
Pondělí 9–12 herna + cvičení miminek
Čtvrtek 9–12 herna + výtvarná dílna od 10 hod
11. 9. (19:00) – Pěstounská péče od A do Z

Jenštejnský občasník. Periodický tisk územního samosprávného celku. Číslo: 29. Datum vydání: 20. 6. 2018. Náklad 500 výtisků. Vydává obec Jenštejn, 9. května 60, 250 73 Jenštejn, tel.: 286851985, IČ: 00240249, šéfredaktor: Martin Šidlák, redakce: Jiří Hulík, Gabriela Švancarová, email: redakce@jenstejn.cz. Za věcnou správnost článků odpovídají autoři a stanovisko redakce nemusí být vždy shodné. Tisk: Michal Naar. MK ČR E20271